

2024年度発行

福 祉 共 済 基 金

諸制度のしおり



日野自動車福祉共済基金

CONTENTS

■ 日野自動車福祉共済基金とは	3
■ 共済給付制度	
結婚したとき	4
不妊に悩む方への不妊治療費用補助	4
お子さんが生まれたとき	5
お子さんが小学校に入学されたとき	5
ケガや病気をされたとき	5
災害に遭われたとき	6
お亡くなりになったとき	6
遺児がおられるとき	6
■ 貸付金制度	
福祉貸付 (災害、疾病、奨学などへの貸付)	7
一般生活貸付 (生活資金の貸付)	7
■ その他の制度	
結婚相手紹介サービス	7
婚活支援のための出会いイベント	7
葬儀支援サービス	8
仕事と介護 両立支援制度	8
在宅介護援助	9
退職後医療保障	9
■ 申請についてのご案内	10
■ 基金 各支部のご案内	11



日野自動車福祉共済基金とは



日野自動車福祉共済基金(以下、基金)設立の目的と経緯

当基金は、会員の互助および自助の精神に基づき会員とその家族の福祉の維持向上を図ることを目的としています。

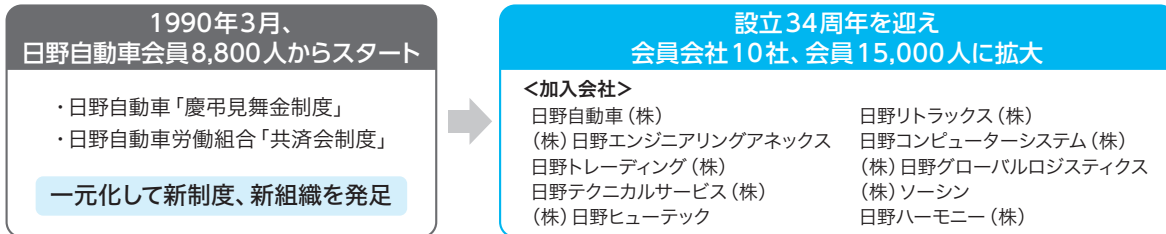

■主な事業内容と財政の仕組み

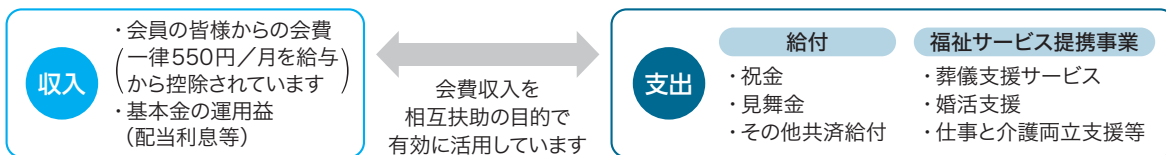

■運営組織

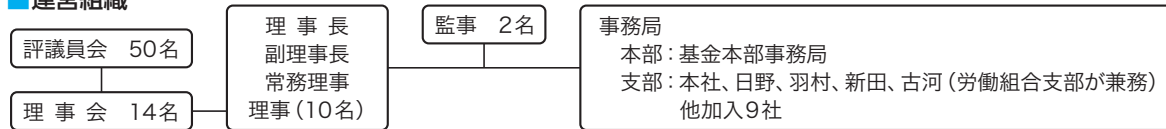

会員ご本人

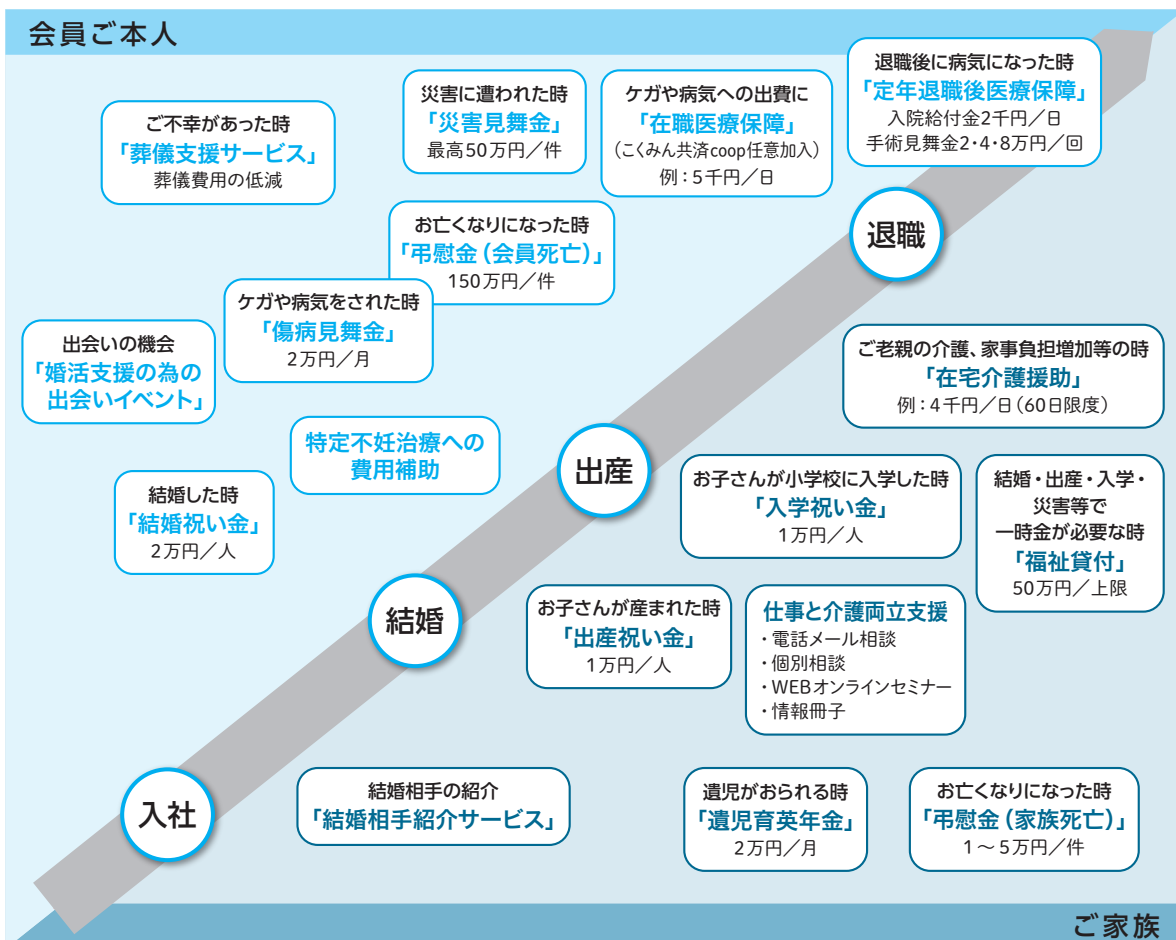

ご家族

共済給付制度

結婚したとき

会員の皆さんが結婚された時、結婚祝金をお贈りします。

給付	結婚祝金(2万円)
申請書類	結婚届出書
給付方法	給与口座へ振込
給付日	申請書提出月の翌月18日(休日の場合は翌営業日)
備考	<ul style="list-style-type: none">●初婚、再婚は問いません。●会員同士の結婚には双方にお贈りします。●結婚のため退職、退会された元会員が退会后2ヵ月以内に結婚した場合にもお贈りします。



不妊に悩む方への不妊治療費用補助

基金会員で不妊治療を行っている方へ、少しでも安心して出産し、お子さんを育てることができるよう、高額な医療費がかかる配偶者間の不妊治療費用を一部補助いたします。(夫婦で治療を受けた方は、会員の配偶者の治療費用も対象となります)

補助対象

健康保険の適用されない不妊治療が補助対象となります。(健康保険が適用される治療の自己負担額については対象外となります)



補助内容

特定不妊治療(健康保険適用外)に対して、1回につき上限5万円まで(初回は上限10万円)を補助します。自治体の行う不妊治療への補助を優先し、受けた補助額を差し引いた額が対象となります。生涯10回まで、年齢などの制限はありません。

対象となる治療	補助額	年齢制限	回数
健康保険の適用されない特定不妊治療	上限5万円/回 (初回上限10万円) (国、自治体の補助を優先し、 実費から受領済みの補助額 を差し引いた額が対象)	制限なし	10回 (生涯)

■ 詳細や申請方法などについては基金本部事務局までお問い合わせください。

お子さんが生まれたとき

会員またはその配偶者が出産された時、**出産祝金**をお贈りします。

給付	出産祝金(1万円)
申請書類	出産届出書
給付方法	給与口座へ振込
給付日	申請書提出月の翌月18日(休日の場合は翌営業日)
備考	<ul style="list-style-type: none">●夫婦が共に会員である場合は双方にお贈りします。●出産のため退職、退会された元会員が退会后2ヵ月以内に出産した場合にもお贈りします。●生後1週間以内に出生児が不幸にして亡くなられた場合には支給されません。



お子さんが小学校に入学されたとき

会員のお子さんが小学校に入学された時、**入学祝金**をお贈りします。

給付	入学祝金(1万円)
申請書類	小学校入学祝金申請書
給付方法	給与口座へ振込
給付日	申請書提出月の翌月18日(休日の場合は翌営業日)
備考	<ul style="list-style-type: none">●実子、養子および会員と生計を一にする継子を対象とします。●両親が共に会員の場合は双方にお贈りします。



ケガや病気をされたとき

会員が傷病により1ヵ月以上の休務治療をされた時、**傷病見舞金**をお贈りします。

給付	傷病見舞金(1ヵ月につき2万円)
申請書類	傷病見舞金申請書
給付方法	給与口座へ振込
給付日	申請書提出月の翌月18日(休日の場合は翌営業日)
備考	<ul style="list-style-type: none">●給付期間は1年9ヵ月を限度とします。●申請書は1ヵ月連続して休んだごとに1枚の申請になります。



※1ヵ月は暦月によるものとし、起算日は実際に出勤していた日の翌日となります。所定休日、年休、公休、特休など、実際に出勤できない日をすべて含みます。

災害に遭われたとき

会員が火災、風水害、天変地異などにより、生活の本拠である居住家屋に損害を受けた時、**災害見舞金**をお贈りします。



給付	災害見舞金					
	火災(家屋災害)		風水害など(家屋災害)		地震その他(家屋災害)	
給付	全焼	500,000円	全壊	200,000円	全壊	200,000円
	半焼	200,000円	半壊	100,000円	半壊	100,000円
	一部焼損	100,000円	一部損壊	50,000円以内	一部損壊	50,000円以内
	(定年退職者の場合) ・世帯主 ・非世帯主	100,000円 50,000円	(床上浸水) ・0.5m超の場合 ・0.5m以下の場合	50,000円 30,000円		
申請書類	災害見舞金申請書					
給付方法	給与口座へ振込(定年退職者は指定口座へ振込)					
給付日	申請書提出月の翌月18日(休日の場合は翌営業日)					
備考	以下の書類を添付してください <ul style="list-style-type: none"> ●消防署長、警察署長、市町村長のうち、いずれかの罹災証明書または被災証明書および被害箇所の写真 ●修理見積書(一部損壊の場合) 					

お亡くなりになったとき

会員、会員の配偶者、会員の父母、会員の子女および配偶者の父母がお亡くなりになった時、**弔慰金**をお贈りし、**供花(または花輪など)**、**弔電**をお供えます。



- ※1) 葬儀支援サービスについては8ページをご参照ください。
 ※2) 葬儀支援サービスを利用した場合、基金からの供花(または花輪など)は業者より提供されますので、手配は行わないで下さい。

給付	弔慰金	
	会員死亡	1,500,000円
配偶者死亡	50,000円	
会員の父母死亡	20,000円	
子女死亡	20,000円	
配偶者の父母死亡	10,000円	
<その他> 供花(又は花輪など) 弔電(無料台紙)	税抜18,000円以内	
申請書類	従業員本人・家族死亡届出書	
給付方法	給与口座へ振込又は現金給付 (会員死亡の場合は指定の口座へ振込)	
備考	<ul style="list-style-type: none"> ●会員死亡の場合は、死亡診断書または除籍謄本(コピー可)を提出してください。 ●その他の場合でも、必要と認められた場合には所要の書類を提出してください。 	

遺児がおられるとき

会員が死亡されお子さんが遺された場合、その子女の育英扶助として**育英年金**が支給されます。

給付	育英年金(遺児1人あたり月額2万円)
申請書類	遺児育英年金給付申請書
給付方法	指定の口座へ振込
給付日	申請書提出月の翌月18日(休日の場合は翌営業日)
備考	<ul style="list-style-type: none"> ●戸籍謄本、在学証明書、その他必要に応じ、基金が指定する書類を提出してください。 ●遺児が満18歳に達した直後の3月まで支給されます。 ●遺児を扶養する者が高額所得者で基金の定めた基準を上回る場合は対象外となります。

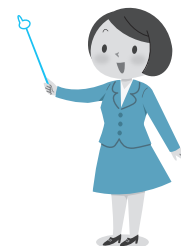

貸付金制度

福祉貸付(災害、疾病、奨学などへの貸付)

会員が災害、疾病、奨学資金などの出費が必要な時、基金の指定する金融機関(三井住友信託銀行)から借入れを行った場合、基金が一定の利子補給を行う制度です(銀行貸付利率が4.5%以下の場合には利子補給は行いません)。

※融資利率1.50%(2024年2月現在)
(融資実行日時時点の金利が適用されます)

貸付の種類	金額(最高額)	添付書類
厚生資金貸付	入会後 1年以上 200,000円 3年以上 300,000円 5年以上 500,000円	満20才未満の会員については法定代理人(親権者等)の同意書
奨学資金貸付	入会後 6年以上 300,000円 7年以上 400,000円 10年以上 500,000円	・合格通知書(入学時) ・在学証明書

一般生活貸付(生活資金の貸付)

(SMBCフリーローン at Work)

会員が教育、結婚、車の購入などその他日常生活において必要とする生活資金の貸付を提携先である三井住友銀行から受けられるもので貸付限度額は1,000万円です。

※融資利率2.675%(変動金利型)

■ 貸付金制度の詳細は基金本部事務局までお問い合わせください。

その他の制度

結婚相手紹介サービス

(株)ツヴァイと契約し、結婚相手の紹介を行います。利用を希望される方は(株)ツヴァイへ直接お申し込みください。(株)ツヴァイならびに基金では申込者のプライバシーの保護のため、氏名等は一切公表いたしません。

利用できるのは会員ならびに家族、定年退職者の家族です。

■ お問い合わせは……

フリーコール **0120-374-281**

受付時間 10:00 ~ 20:00

※お問合せの際には、所属の団体名をお知らせください。

法人会員ホームページ

<https://www.zwei.com/houjin/r35/>



婚活支援のための出会いイベント

基金会員の独身の方を対象に、出会いの場を提供するイベントを実施します。費用は基金が一部補助いたします。

イベント内容

素敵な出会いが訪れるようにカップリングパーティーを開催いたします。基金の会員限定(15名/回程度)、お相手はブライダルサービスで提携している(株)ツヴァイの無料会員に登録している方より募集します。

■ 詳細や参加方法についてはイベント開催時にお知らせいたします。

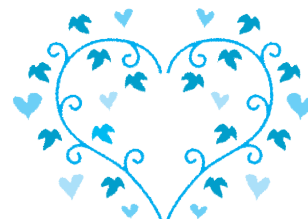

葬儀支援サービス

㈱全国儀式サービスと契約し、葬儀に関するサービス(全国平均40万円相当の葬儀基本セット)を右記により提供しています。

※基本セットに含まれないものは別途費用がかかります。

■ 葬儀の手配、事前の相談・お問い合わせは……

フリーダイヤル **0120-421-493**

■ 利用可能斎場の検索は……

ホームページ <http://www.gishiki.co.jp>

ユーザー名 : gishiki パスワード : 1_top_msg

対 象	金 額
会員・配偶者・扶養子女	無料
会員ならびに配偶者の両親 定年退職者と配偶者	18万円
会員ならびに配偶者の祖父母 非扶養子女・定年退職者とその配偶者の両親	24万円
(特別適用者) 本人・配偶者の兄弟姉妹 伯父(叔父)・伯母(叔母)・孫	30万円



仕事と介護 両立支援制度

ご家族の安心のため、またご自身が健康で仕事を続けるために、仕事と介護の両立に欠かせない情報を仕事と介護の両立ブックshelfに掲載、電話メール相談窓口、冊子の発行やセミナーを開催します。希望者へは、対面個別相談会も実施します(要予約)。

仕事と介護の両立ブックshelf

仕事と介護の両立セミナー動画や「仕事と介護の両立ハンドブック」、今までに発信した「定期配信コンテンツ」「介護情報関連のご案内」等が掲載されています。

URL : <https://work-care.libra.jpn.com/#/login>

アカウント名 : hinofkk2212 パスワード : Hinofkk2212



電話メール相談窓口

専門の相談員が、高齢者介護に関するご相談、ご質問にお応えします。

■ 相談の仕方

① 相談の予約をしてください(電話またはメール)

電話予約受付時間 : 月曜～土曜 9:00～17:00(日祝、年末年始を除く)

フリーダイヤル **0120-344-455**

※日野自動車福祉共済基金の電話相談希望であること、ご希望の日時、お名前、連絡先をお伝えください。

メール : Work-Care@benesse-senior-support.co.jp

② 相談内容を電話やメール用シートでヒアリングいたします

③ ご希望の日時(土日、夜間含む)に、ご指定の連絡先へ相談員から電話がかかりますので相談してください(対面相談を希望の場合は別途ご相談に応じます)

WEBオンラインセミナー

(パソコン・スマホ・タブレットなどご自宅でご家族と一緒に受講できます)

① 「仕事と介護の両立の基本」

④ 「認知症介護で仕事をやめない為に」

② 「仕事と遠距離介護の両立」

⑤ 「両立のために施設介護を学ぶ」

③ 「介護にかかるお金」

■ 詳細はセミナー開催時にお知らせいたします。

在宅介護援助

会員の老親の介護ならびに家族の出産、疾病、事故などによる一時的な家事負担増加の軽減を図るために雇うホームヘルパー費用の一部を基金が補助いたします。

- ① 高齢者介護 … 1日あたり費用の25% (上限4,000円/日) × 日数 (60日限度/年間)
- ② 高齢者以外の介護または家庭支援 … 2,000円/日 × 日数 (20日限度/年間)

① 介護保険で介護サービスを利用している場合は、介護保険外の自費で支払った費用に対して補助いたします。
② 実費が2,000円/日に満たない場合は実費相当額になります。

介護やホームヘルパーを必要としている方が会員と同居または別居で在宅介護を受けている場合に利用することができます。ただし、別居の際は会員が費用を負担した場合に限ります。また、家庭支援にはベビーシッターなどの費用も含まれます。

<提出書類> 在宅介護援助金申請書・領収書・請求書など



定年退職後医療保障

再雇用期間も含めた退職時に基金への加入期間が10年以上の方へ*10年間の医療保障をする制度です。但し、定年扱い退職は対象とし自己都合退職は除きます。

給付の種類、給付額は下記のとおりです。

*なお、60歳を超えて退職される会員の場合にも、60歳を超えて退職する日の翌日より10年間の医療保障期間とします。ただし、60歳を超えて退職される会員の方で、60歳を超えて退職されるまでの間に退会期間のある方は、その退会時にさかのぼって、その翌日より10年間の医療保障期間とします。

給付の種類	金額
① 入院給付 (5日以上入院で5日目より)	2,000円/日 (最高750日)
② 手術見舞金 (手術の内容により)	2・4・8万円/回
③ 入院見舞金 (270日以上入院につき)	12万円/回
④ 死亡または重度障害見舞金	10万円



基金 各支部のご案内

本社・日野支部

所在地 本社・日野工場 研修生宿舎2階

連絡先 外線 ☎042-586-5956

内線 ☎(81) 5956

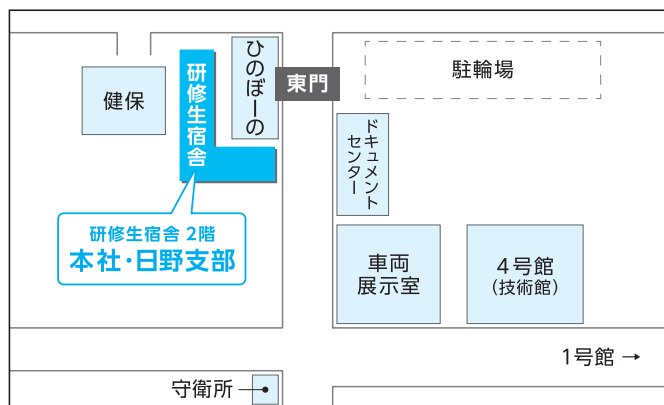

古河支部

所在地 古河工場 防災センター1階

連絡先 外線 ☎0280-77-2505

内線 ☎(86) 9012

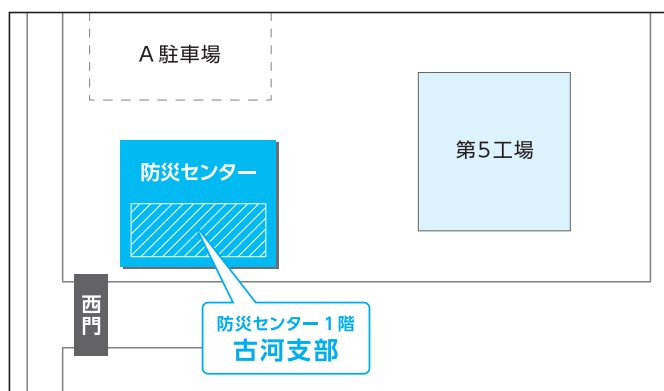

羽村支部

所在地 羽村工場 羽村支部会館

連絡先 外線 ☎042-579-0494

内線 ☎(82) 2711

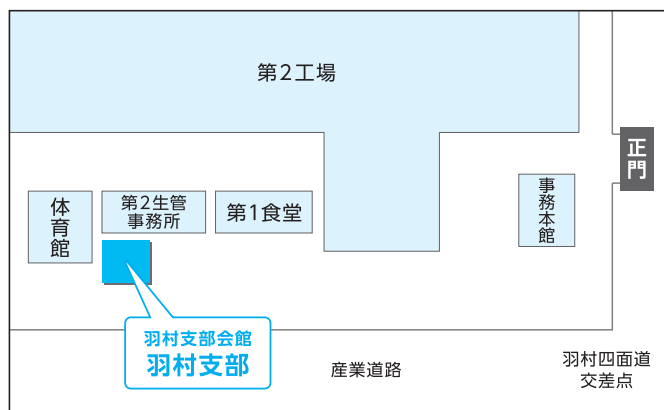

新田支部

所在地 新田工場 第1食堂2階

連絡先 外線 ☎0276-56-5106

内線 ☎(83) 4220



— ご家族でご覧ください —



日野自動車福祉共済基金

基金本部事務局

〒191-8660 東京都日野市日野台3-1-1

TEL 042-586-5236 (内線 81-5236)

FAX 042-586-5133

Mail fukushikyosai@hfkk.hino.co.jp